南京路抛球場
亨達利
精修鐘表 翻舊如新 如蒙委修 定期不誤 工程週到 較對精細 樓閣大鐘 電召即至
開設百餘年老行 電話一一八〇二

大美晚報

機會難得 請勿錯過
大減價 ● 大贈獎
祇有四天了！
星期日全天照常營業
中國化學工業社
廿四週紀念 下列四處同時舉行
南京路中國國貨公司化裝品部○天后宮橋國貨商場華華公司
靜安寺路中國國貨公司化裝品部○[illegible]
河南路二五七號

亞耳美 香煙 每元二听 大東南烟公司出品

中華民國二十四年十月念七日（星期日）（本日一大張 共計四頁 售銅元五枚）（第一〇〇一號）中華郵政特准掛號認為新聞紙類

蘇俄觀察華北亂事 圖化滿洲第二
政界人士宣稱不得不有保留 日乘歐洲多事對華愈益積極

（哈瓦斯社莫斯科二十六日電）蘇聯政界人士宣稱、中國北部所謂自治運動、實乃察哈爾與北部各省「滿洲國」化之謂、政界人士幷謂、蘇俄對於此事、不得不有所保留、但意阿爭端發生以還、歐洲方面、無暇他顧、日本對華政策、因而愈益積極云、

日傳香河事件即可解決

（北平訊）占據香河縣城之農民團首領武宜亭、今日下令開城、允許一般通行、城內舖店、亦次第開門、但在城門口檢查進出人之身體、戒嚴依然嚴重、又農民團首腦部唯一希望之外方援助、現已成泡影、致完全陷於孤立、遂不得已向省政府當局請求妥協、二十七日將派農民代表往通州、從事妥協交涉、如是則事件將告一段落、農民方面或將於一二三日內將縣政府移交省政府、該事件或可圓滿解決、（譯自上海日日新聞）

守島須磨等今由津抵平

（本社北京今日電）守島須磨、內田尻等今午乘車由天津抵平、下午赴香河遊覽、定二十八日分別返任、若杉同車返平、

岡村會見李宗仁陳濟棠

（華聯社香港今日電）日陸軍參謀部第二部長岡村寧次、昨日下午二時與李宗仁會見、四時與陳濟棠會見、交換關於中日兩國各問題、席上關於航空台灣與廣東之貿易中日經濟提攜等、均有其懇切商議云、

有吉明消極說不確
日使館發言人宣稱

（本埠訊）據東京電傳日駐華大使有吉明氏擬於本年底退休之說、頃據外交界息、有吉大使於本年四月返國時、曾面謁廣田外相提出辭意、有吉以使外有年、甚願退居林下、以資休養、惟當時未經廣田核准、今以中日外交各懸案之交涉、業經告一段落、外務省當局或將准其引退也、至繼任人選、尚未可知、惟據日使館發言人泉水一人所稱、則謂有吉大使最近並無消極表示、外間所傳純係謠言、但外務省當局是否於此時調其回國、則非有吉大使本人所能預知者云、

質問日使領會內幕
英大使晤有吉明時

（東京訊）據時事新聞載上海電訊、有吉大使二十二日招請英國特使李滋羅斯氏及賈德幹大使、潘治商務參事官等在官邸午餐、席間當時英國方面曾質問關於日本外務陸海軍在滬舉行會議之事、有吉答稱、今次會議之目標、在於企圖本省對派出官憲之統一與聯絡、而對華方針已確定不動之物、派出官憲之外交亦不能將其更改、其次關於華北中日關係及經濟提攜之實狀、英國大使亦備有所詢問云、

駐長崎領事柳汝祥 將回國作重大進言

（日聯社長崎今日電）駐日本長崎之中國領事柳汝祥氏、已確定將為中日親善之基礎起見、將向國民政府行使重大進言、擬定最近歸國、據柳領事語人如左、「鄙僕以口頭提唱親善、則中日兩國之壅塞斷難解到、始終堅持日本之立場者、事實上中國亦少有、本人在日本任事二年、其間對日認識、近將歸國向政府進言」云、

林主席今離閩來滬

（本埠訊）[illegible]

歡迎直接訂閱本報
以免讀者零購之麻煩
▲本埠各地 專差速送
▲一月六角 兩月一元
▲半年三元 全年五元
館址：愛多亞路一九號三樓
電話：八四〇八〇轉接各部

神經系大補劑
艾羅補腦汁
常服本劑 思清腦健 理氣治鉅 有條不紊
大瓶二元 小瓶一元 一角五分
主治 神經衰弱 健忘失眠 遺精盜汗
上海中法大藥房發行

阿比西尼亞問題 解決希望微薄
英調艦替代並在埃及增軍 即使提出亦非阿所能接受

（哈瓦斯社羅馬二十六日電）[illegible]

意民衆鼓勵羣相侵阿政策

留滬各中委準備 出席六中全會
均定二三日內入京 劉蘆隱等明晨抵滬

（本埠訊）六中全會已定十一月一日在南京舉行、散居各地之中委、均已陸續入京參加、現在滬之各中委計有孔祥熙、王正廷、覃振、何香凝、宋子文、張羣、桂崇基、李烈鈞、吳鐵城、孫科、何世楨、程潛、錢大鈞、黃季陸、曾仲鳴、顧孟餘、蔡元培、楊虎、張靜江、柳亞子、張發奎、許崇智、褚民誼、孫鏡亞等、均定於一二日內先後入京、出席大會共商國是云、又中委劉蘆隱、龍廣秀、李任仁、鄧青陽、曾如等一行、乘輪將於二十八日上午八時抵滬、然後搭楊樹浦十二十三號浮筒、[illegible]先與胡世楨、黃定藩、林翼中等會晤、交換各項意見、然後偕黃李陳入京出席六中全會云、

閻錫山今晨 謁中山陵
上午分別拜客

（本報南京今日專電）閻錫山今日晨六時偕全部隨員赴陵園謁中山陵、獻花圈、並瞻仰遺容、七時下山、赴總部謁見蔣、八時返邸休息、九時出訪于右任、十時拜訪汪、[illegible]謁、十一時卅分返邸休息、下午[illegible]、晚七時赴汪宴、[illegible]、

陳布雷到滬 訪晤孔祥熙等

（本埠訊）中委陳布雷氏日前由京來滬、[illegible]

觀導淮工程 朱家驊赴邵伯

（本報南京今日專電）朱家驊等今晨赴邵伯觀導淮工程、[illegible]

錢大鈞 晨訪張羣 張定明晚晉京

（本埠訊）湖北省政府[illegible]

意阿和協非正式之試案 非英法阿所能承認

（哈瓦斯社倫敦二十六日電）英政府已不承認過去三日間英法兩國所提議阿和協關係之試案若干、此等試案之名義上雖提出者、然為法國相與意大使磋商時所產生者無疑、英國認此係意大利之非公式試探、至其內容在英國方面認為絕非國聯與阿國所能承認者、法國亦必與同樣之態度云、

爭端一日未能確定解決 制裁一日不能中斷

（哈瓦斯社倫敦二十六日電）[illegible]

英令公佈對意制裁法令 國聯定期實施制裁

（路透社倫敦今日電）[illegible]

赴暹考察團 談訂商約
林康侯談行期 確定在下月初

（本埠訊）國民政府[illegible]

英國空軍 新根據地
已擇定卅二處

（華聯社東京今日電）[illegible]

唐氏氣喘專科醫院 唐斐總醫師創製
唐氏氣喘散
內服五分鐘後立斷哮吼
平喘順氣化痰止咳
專治哮喘氣急咳嗽痰飲等症
唐斐總藥行發行
每盒一元
[illegible]

拿蓋靈
[illegible]

蘇州廣濟醫院上海分診所
新法戒烟
[illegible]
蘇州齊門外西醫院院長[illegible]

眼科專家
周樹霖醫師
科目 一般眼疾 整形手術 檢度配光 電氣治療
時間 上午九時至十一時 下午二時至六時 門診一元 送診具取
周樹霖眼科醫院啓
[illegible]

老介福
答謝顧客盛意 再度加倍犧牲
本局自舉行廉價以來蒙顧客紛紛光臨對于敝局之真實犧牲精神莫不交口稱譽曷深感荷現為答謝盛意起見特外加提出時式貨品數種巨大削價售完為限請早臨選擇勿失機會
完全真絲 男女咸宜 時代綢 每尺一角另
法國緞背素縐毛葛 每尺四角另
新花絲絨袍料 每件四元九角
英國老牌未也勒 每尺六角九分
全毛花呢 每尺三角八分

大美晚報

Ta Mei Wan Pao

AFFILIATED WITH THE SHANGHAI EVENING POST AND MERCURY

社址　上海愛多亞路十九號三樓

電話　八四〇八〇　八四〇八六　八四〇八七　八四〇八八　八四〇八九（共五線）

電報掛號　八四〇八

發行者……POST-MERCURY CO. FEDERAL INC. U.S.A.

發行人……石克雷（T. O. THACKREY）

重申我們的立場

記者

因爲要掃除一般的對我們非善意的誤解，我們不得不向愛護我們的讀者與善意和我們合作的中外同業們，誠懇而坦率的重申我們的立場：

一九三二年一月十六日，即大中華民國二十二年一月十六日之晚，亦即距今一千夜之前，本報在誕生之第一晚時曾向讀者諸君掬誠闡明過本報之立場。

「報紙之天職，原在以迅捷敏快之方法，謀中外消息之溝通，探訪務求準確，紀述務求公正，不作任何個人之工具，不爲一黨一系而宣傳，吾人竊願精竭棉薄，秉此原則以向前邁進，尤敢爲諸君告者，即吾人決不求任何資助，亦不畏任何威脅，吾人認定新聞事業爲傳佈確實消息，非宣傳也，爲紀述事實，非意見也，惟希諸君從事實以求論斷，非以論斷以求事實！

吾人茲更當向先進同業躬致敬者：吾人深知新聞事業與社會關係之重要，社會愈演進，報業愈發達，吾人不過爲「事實工場」中之一新工人而已，惟求天職之盡，不涉意爭之忿，訓勉固所歡迎，即批評亦當誠意接受也。」

三年來，我們無日不竭力實踐着以最公正和客觀的 Journalism 的立場以發揮大美晚報的生命力，在這短短的過程中，我們絕未干預任何純粹關於中國的事，但同時對於各種事實，必用客觀公正的態度，介紹於中外讀者之前，而且我們的觀點是容忍的，公允的，立論是堅強的，對於任何真實必大胆無畏的紀載，縱然與我們的意見完全不同，也必容忍而披露的。

我們決不倚恃「洋商牌子」；我們更不否定新聞統制的主旨，但不能因着「洋商牌子」便當放棄了忠實報導，更不能因「新聞統制」而隨意抹殺真實，昧心地，向我們的讀者，作者，忠實的大言欺騙。

我們尤認這次謠諑的動因，是另有其歷史意義的。「事實爲最大之雄辯」，好在，事實的序幕，已經揭出了一角，深知人類心理學者所編導的「自治運動」的悲喜劇已在出場，讀者們可以不必像不認清事實的人們一樣，竟可衛出濃霧圈外來欣賞的，這事昨晚本報所載哈瓦斯社倫敦電都是可資參證的。

總之，我們決遵守報人之道，更虛心接受拿出事實來的坦白糾正。更不忽視大中華民國的民族權益。

國貨 雙錢牌汽車胎

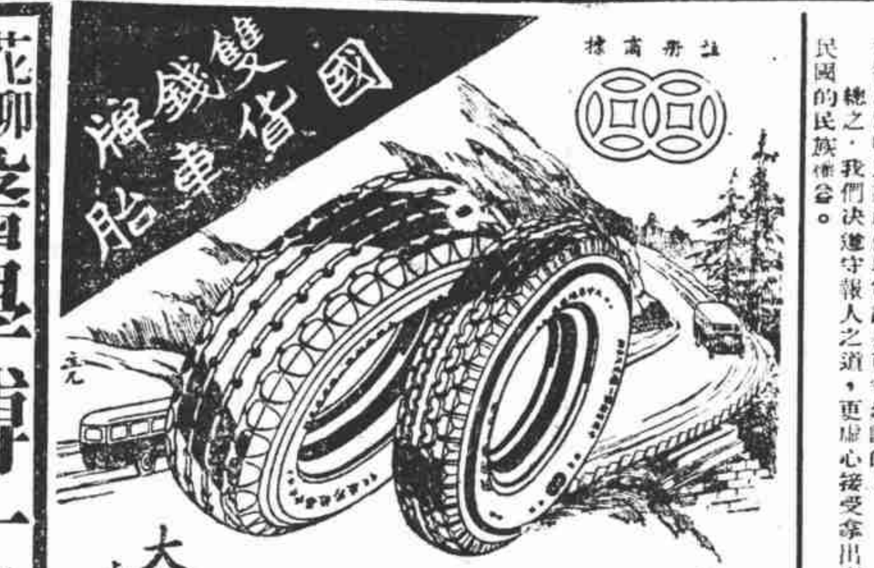

事實證明 十分可靠

雙錢牌國貨車胎堅牢耐用業經各公路局長途汽車公司及大規模出租汽車公司連續大量採用其服務成績之優異事實上已有確切之證明自屬十分可靠

雙錢牌各種汽車胎人力車胎腳踏車胎無不供備

大中華橡膠廠股份有限公司

上海愛多亞路東棋盤街六十三號　電報掛號一〇〇二

註冊商標

花柳皮膚 醫學博士俞永康

特備德國最新特效藥及醫療器械憑專門之學識及多年之經驗　負責根治淋病及各種頑痼皮膚病

診例　門診一元二角

診時　上午九時至十二時　下午二時至七時

診所　成都路逢德新邨（靜安寺路北首）

俞永康博士著　淋病根治常識　每冊一角四馬路北新書局出售門診者贈閱

回力球 中央運動場

每晚八時起賽　星期日午后加演日場

霞飛路亞爾培路口

(一)羅沙拉　(二)拉來　(三)依拾多　(四)杜拉地　(五)歐禮沙　(六)拉弗司

(一)蘇羅沙伯　(二)賈樂多　(三)杜仙　(四)爾魁地　(五)爾加　(六)白羅地

(一)賈沙多　(二)依甲蘇　(三)羅寶拉　(四)泰思達　(五)依高　(六)沙特浪谷

(一)古巴龍　(二)伊利古咸　(三)普登巧　(四)色拉地　(五)加拉伊　(六)亞爾培地

赤色的蒙古

——譯自「今日的中國」——

一九二一年外蒙革命之重要，是值得注意的、不但將其人民從農奴制度的太古游牧生活、釋放出來，並且將蘇聯所貫注於外蒙人民的自決政策（充分表現出來，吾人試觀世界輿圖，即可見蘇俄與中國之共同邊境，東起海參崴，西迄中亞細亞，計長四千餘英里，在此邊境之兩側，其居人之種族，非互有密切關係，即彼此完全相類似，由滿洲至新疆一帶，其居民計有蒙古，土耳其斯坦，哈薩克，巴利亞，喀爾蠻士諸種族，邊境兩側居民之狀況，五不相同，一方面則在半殖民地壓迫之下，另一方面則由，一方面爲帝國主義則爲自治的共和國家，此項尖銳的比較，使遠東的奮鬥羣衆，不禁感受一種衝動的影響，一九二一年蒙古的革命，可以算是俄國十月革命，對于其境外半殖民地國家，第一次所發生的直接結果，自此以後，外蒙不但要向非資本主義發展的途徑邁進，並且還要擔負責任，作其他力爭解放的半殖民地民族之先鋒隊伍。

○一九二一年的革命，雖然已有了各項非資本發展的先決條件，並且鼓動反對封建的各種勢力，從事活動，封建制度殘餘之消滅，以及兩種互相矛盾趨向之鬥爭，（即爲創造各項非資本主義發展之必需條件，以便與資本主義發展相爭鬥）遂成蒙古一九二一年革命後，階級鬥爭之主要成份。

○內戰以後，經濟破壞，外國資本遂乘機侵入，加以封建爲制，仍在逐漸消滅之中，於是資本主義發展趨向，暫時頗現緊張之象，蒙古革命後之一般的經濟情勢，均極爲紛亂，其間如中國之治權，因受了白俄軍隊之蹂躪，以及屢次發生之內戰，皆以蒙古經濟破壞之原因，中日之商業，俄告中斷，外國的經濟關係亦行斷絕，蒙古頗感物品缺乏之苦，其人口所賴以生存之牲畜原料，在兩年革命時期之中，絕無機會可以販售，工業製品價格飛漲，而蒙古之原料價格，則跌落甚慘。

○蒙古民勞動階級之生活狀況，據一九二四年之統計調查，其中百分之八六．五，皆爲牧地極小，所畜之牲畜，爲數極小，更有百分之六，則毫無牲畜，貧苦之家，所有牲畜，大半皆爲羊類，偶有一二牛馬，亦不過以供運輸之用，如此則此類人民之行動，絕不能自由，對於游牧生活，極爲妨礙，致謀生之術，不得不投身各王公之家中，或寺廟之內暫充廝養。

○中等之家，亦受封建王公之束縛，惟能以牧畜爲生活，並備有牧人田公，略帶資本家色彩。

富有之大家，則皆備有工人，爲之操作，自封建之制漸趨消滅，此類家族已向資本主義方面發展，然仍保存封建制度下之種種剝削方法，以役使貧人。

此次更有一種階級，能積聚資本者，即爲黨國之高官，此類新金融家，而又賄賂公行，財產既富，故常有投機事業，以圖獲大利者，目下此階級中人，已成蒙古新產生之有產階級，見過去擴大政權，管理國事，此階級之領袖，即爲丹順一氏，因欲攫獲政權，甚遭一般人之嫉視，致有反抗之企圖，丹順氏曾於一九二四年時，任陸軍部長，於演說之際，對蘇俄大加攻擊，公開主張由資產階級份子，繼續管理國事，資產階級於管理之下，一九二四年五月廿日，活佛逝世，蒙古新政府機之產生，後年六月，操於人民大會，總統之共和國家，全國大權，各高級喇嘛有主張推立第九世活佛以代之，但卒未能成功，外蒙人民共和國乃仍存在於今日，所有封建份子，喇嘛，商人之流，森林，土地，及水利，悉歸國有，中國之之被宣佈無效，各王公之合法權利，全被取消，宗教被宣佈爲公民私人之信仰，以前各王公貴族之封號特權，悉遭追奪，國家最高權力操於人民大會，共會員，按各選區之合比例推選，任期一年，各地方之政府，亦在當地人民分會之下。

一九二五年第二屆人民大會時，封建制度，始完全取消，但其經濟根本，並未破壞，於是乃暗中連絡反動派喇嘛，在政府中取得相當勢力，並實行一種傾向資本發展之政策，與世界資本主義國家之貿易關係，亦日見擴充，當時曾建造國家工業一處，以但黨政當局，以巨資聘請德國技師，然因不適用之機械，一無所成，此外更徵聘德國之馬首是瞻，在農業方面，一切事務，皆維持國資本之助，設之資本家之農田，右派首領，亦向政府租借土地一片，再以之分租於蒙古。

蒙古在一九二五至一九二七年之間，其不派領袖竭力欲與蘇俄斷絕關係，屢行所間，甚至美國代表組織柔氏，陰謀事件在內，蓋一九二五年利用閣氏，任中國張家口中國部統之隨閣，派往庫倫，宣傳中國應武力干涉，某日在共所乘車輛之內，發現大批軍械，運往東部各蒙古部落，從事反抗運動，閣氏見事敗露，即行逃避，未遭捕獲，一九二五年至一九二八年之間，蒙古對封建之革命運動，中途停止，甚但取消封建制度之政權，甚未能將其經濟的機能，完全割除也。

一九二八年六月蒙古革命黨第六屆大會時，反對派曾高聲疾呼謂黨之右傾危險，其口號有二，（一）反對黨內之分裂，（二）遵守人民大會之根本決議，其時，左派領袖，一方面應付右派之攻擊，另一方面則與日本密探及反革命之國民黨，發生直接關係，此次爭鬥，直至第七屆大會時，始告一段落，右派領袖，終遭失敗。

第七屆大會，在蒙古革命歷史上，佔重要的地位，美國著名工黨首領鄧氏，曾目擊大會之經過情形，並於美國「羣衆」雜誌中發表論文，批評此事，按第七屆大會之重要原因，乃以其指導右派之危險，使其喪失領袖地位，並恢復該黨根本之原則也，大會之中，又通過決議，計劃，實現反封建之農業革命，將各王公所有之牲畜，沒收其一部，分配於貧民階級爲。

貧民分子既受沒收政策之恩惠，獲得牲畜與土地，但乏有組織之方法以利用之，其結果恐未必能收相當功效，於是始有集團主義之採用，蓋係模倣蘇俄已往之試驗也。

最後，蒙古對於畜業及物產供給上，竟造成嚴重之錯誤，政府對外國貿易之專利及其管理國內貿易之規程，均係一九二〇四人民第一屆大會時所宣佈，但至一九二九年右派失敗後，始克見諸實行。

政府對海外貿易之專利，使蒙古與蘇俄之經濟的權利關係，益見密切，但同時亦發生流弊，庫倫運貨在內地之途徑，已告斷絕，交通亦行停頓，該合外蒙各地，皆發生一物品恐慌，一九以蒙古所不能自產之物品，更有莫大之影響，一九三二年七月，蒙古政府召集會議，而討補救之方，恐慌之情勢，始有轉變，至今已恢復原來之常態矣。

床次遞相之急逝與日本政局

醫者嘆惜之初秋，九月八日之期，日本政界的巨星遞信大臣床次竹二郎氏，突然逝世，死前的一天，因爲參加協商選到過部，要同事一同會晤，目擊即突然急逝，床次氏是任何，都不能預想的，政治的行動，根據他自己一流的信念，同時常有出人意表之事，可是對於他的急逝，却完全更出於一般人的意表，氏之急逝，對於日本政界財政以及各方面，都有重大的衝擊。

床次氏爲日本政界持具異彩的人物，人皆認其有遠大的將來性，特別在近時的非常時局所反映出來的日本政治之政情中，更加被人期待着，對於國家將多所寄與之時，是氏之動向，影響於日本政界，當可以預想其重大之程度，所以這位政界長老之急逝，不少深表痛惜哀悼之念人，同時對於日本政界，實投下無限寂寞之感，氏當岡田內閣成立之際，取斷然態度，實爲在會後之政局上，氏的動向極被注目之根因，就此一點，氏之急逝，所及於政界之影響，其重大已不可否定，對現內閣，特別對於岡田首相，有不少之打擊，即是床次氏乃岡田內閣之長老閣僚，與高橋藏相，町田商相，同爲現內閣之支柱已爲人所共知，一方，對於政友會，氏雖表面似在無關係的狀態，然而床次系之隱然的勢力，猶依然形成，相當的互通聲氣，更有偏若狀態之新黨樹立運動，常迫近總選舉而正在促進，會，氏之出處進退，極可注目，所以氏之急逝其影響大，于其波及許多方面的關係上，則氏之急逝，實在著重大的意味。

第一現內閣之基礎因發生動搖，岡田首相於組閣之初，曾求政友會的援助，以期舉國一致內閣之實現，但豫期之目的不達，止於床次氏及其心黨之脫政友而參加，是床次氏等雖非政友會代表，然床次氏之勢力，尚依然殘留於政友黨內的印象，則頗存於世人的腦中，以床次系閣僚之故，舉國一致內閣之面影，不拘政友會之野黨的態度，遂令人得有幾分存在，惟床次死後、即失此便宜，故在現內閣僅失此支柱，而使世人亦頗深感到體濟化之感、

對于床次遞相之後任問題，町田商相與床次系閣僚之內田山崎兩相，及後藤內相等，以推薦望月氏引起之糾紛，使人懷疑岡田首相之決斷力和統制力，且減失內閣全體之信望，這些結果都是內閣的一大損失、

現在試將此間的經緯，略述如下：當町田商相接到床次遞相急逝之報，便急遽歸京，應岡田首相之招，即赴首相官邸，由岡田被邀議推薦望月圭介氏爲後任遞相，詢其意見，同時並且向民政黨疏通，即席間町田商相極爲慎重，須定爲後再作確答，遂即將此意傳于民政黨首腦部，乃協議之結果，應從民政黨撰人選補之強硬論，俄然決定，於是町田氏處于民政黨總裁之立場，和國務大臣之立場，兩者之間，陷于苦境，町田氏果約定二時間後即可回答，故岡田首相，由崎，後藤等各閣僚，均殷盼而待，然待至日暮，仍不見町田氏之來邸，正在焦急之中，町田忽至，一言「遞相之椅子要讓予民政黨」一事，此言一發，滿座吃驚，結局延到入夜，以發表床次之正式繼任之儀的關係，遂同時暫定「首相兼攝」一、

經此長時間之協議，遂致大傷內閣之威信，首相原應繁爲後任銓衡，有如時決定之困難，即先行首相兼攝，然後進行內部的工作，及至此事實之表面化，則祇有暴露內閣之不統一矣，再則，望月氏正式受諾繼任之經緯，又經過相當的手續，高橋和望月兩氏之協議，似乎以爲直接入閣做裏面工作，則對於新黨樹立運動雖爲診測的行動，也反而生出刺戟政友會之結果、

望月氏之就任，背面都認爲係床次氏之後任的意味，但在這遞相椅子原應由民政黨繼任的意義上，則可見望月氏實爲床次死後之中心人物，與高橋藏相同爲床次系所信賴的，他的繼任遞相，簡直等於床次氏成爲岡田內閣之長老閣僚，事實上將因床次之急死而頓然失色的床次系一派，相當的重見生色，望月氏「床次系一派」言自認爲一床次氏之遺子，而謀求本系起死回生之策、即此可以窺之、關於所謂、望月遞相之手腕、以之承繼氣象雄偉的床次之後，其將來當然尚在未知數，可是望月氏有望月氏特的風格，入閣之際，傳其會主張新黨還元於政黨政治，所以氏之將來的動向，也頗值注目、

床次氏之急逝受直接打擊者，爲所謂床次系之人物、已脫黨而在野爲同僚系的官的一群，另有依然殘留於政友會內，形成所謂政界之一次系的一派，其動向最惹目，同時目爲即是床次氏之急逝的材料，對總選舉近在目前之際，有新黨樹立計劃，與政友會還元論之二大潮流，自有床次氏之決意如何，但現在失去床次氏之重大指針，必須先得當前中心之結果，即若先床次及床次系勢力不可散逸之方針，及將來總選舉之對策，是以床次氏之急逝而睡然拒悟、質不爲無理、

一方、新黨樹立運動、因床之死、所呈促進之勢、若床次氏對於新黨樹立、爲係最後之手段、列最後之態度，止、仍待望政友會之於樹立運動化、非常消極的、可以說床次動、反有抑制之感、現因床次氏之死、在床次系既不能念求起死回生之策、誠不能所謂非常時、已成當前之問題、其活動之向於積極的、自屬當然之事、大約將表現於新黨樹立之展開一途、惟對於欲使政友會引出多數之黨員、在目下之黨情、則依然可謂爲悲觀的、殊別新黨運動者之目標的舊政友系、不甚區之動搖的現勢、則更覺可爲悲觀、同時他方面、國民同盟內開拓自黨之進路、對於新黨樹立亦抱偉大之關心、所以決定將來的政界新分野之際、國民同盟之活動、也極可注目、

更有堪以注目者、則民政黨對於新黨樹立運動的態度、曾傳民政黨對於望月氏入閣表示贊意之條件、乃爲促使岡田首相確定對於新黨樹立之意義、聞首相自己已得首相決然好意的言質、並曾表明

因床次之死、反使政友會黨議之後、政界之地位增進、並與之保持友好關係、係、黨樹立、並與民政黨、命意可謂以完全出於黨利黨略之政黨的根本意向、與大歡迎新黨樹立運動而結果成立、政治勢力、使閣田首相之與政黨聯絡、陣容強化的策動、兩相策應、展開、不期其新黨運動、現在新黨運動

俱樂部、爲床次系臨選舉時之本陣、然後向第二黨運動推進、使政友會一般人所想像、其黨勢大受影響、及國民同盟之勢力、其策動之直接前程、可以推斷、將分爲二派、以新黨爲中心、在政界進行、但其前途、立場、與有利的方面進行、惟舊政友系之勢力尚在、則以政友會內床次氏死後、許多舊派合併、在政界轉換之際、黨內派爭漸次暴露、則在政界的變化、更可使此種派爭之間的和衝突、因現之所謂床次系的中心人物、之不在、即爲新黨運動之打擊、同時亦使床次系而與反總裁派之分子、共歸於消滅、向反床次運動、陣線之故、傾向於床次運動之分子、共歸於消滅、所謂諸般事由之勢力分野、亦可想見其有多少之變動、而爲反總裁陣線之勢力減退、爲反總裁派內直接之影響者、亦可說鈴木總裁下之團結促進、成爲極好之機運、

要之、床次氏之動向、對政界各方面且有非常的波

友力，故其影響亦極重大、而床次氏之死後，一位在閣、政界有特異之地位，於政界發生重大之波浪，可想而知、大之支柱被奪、任、因此岡田新總相之就，正成爲政界之話題，閣前途已可預定其不得平穩、

、加之因遞信大臣後任問題，閣內不統一之暴露，對岡田首相之威信，及內閣之信望上，可謂招受一大損失、內閣之前途已不許樂觀、任遞相問題，而民政黨之勢望，反動方面亦有認爲政友會之地位好轉，亦有切望其自重者、因床次氏之急逝，而對於迫近在即之總選舉，使日本政局乃俄然緊張，生出暗雲來去之複雜的政情，政府，政黨，以及一般社會，對此當前的政界轉換期，都注視政界之氣壓表的昇降。

法租界霞飛路馬浪路口

新開 巴黎跳舞大場

自改組後本舞場佈置富麗堂皇　別出心裁

由本月二十七日（即星期日）起三十日（即星期三）起

每晚大犧牲贈送名貴贈品

天天加演偉大表演異常精彩

聘請前逸園全班樂隊大演奏

深望各界惠然早臨不勝歡迎

營業時間　午夜三時止星期六通宵達旦

茶舞　天天舉行

大菜每客一元　別具風味

大大的貢獻

銀花

日本中島氏將攝製中日歷代關係影片 正與歐陽予倩接洽

現在之日本國際友誼協會會長中島氏，正擬將中日歷代之關係，拍成影片，並定於秋間在東京開幕之東亞藝術展覽會中露映。聞中島氏已與華劇家歐陽予倩氏接洽，請華人之合作云。（譯字林西報）

1935.10.27

今日電影

影院	片名	時間
南京	藥師調觀	二時　五時　九時
大光明	虎口餘生	二時　五時　九時一五
大上海	危險關頭	二時　五時　九時一五
卡爾登	金運命 新聞年	三時　五時　九時
國泰	浴血情	二時　五時　九時一五
巴黎	甜心眼媚	二時　五時　七時　九時
九星	菲洲慘痛	二時　五時　七時　九時
光華	暴風雨	二時　四時　六時　九時
榮金	敢死隊	三時　五時　七時　九時
恩派亞	歸雁	下午八時開演
辣斐	九九警車	三時
卡德	大丈夫	三時　七時　九時
西海	蕩婦之歌	二時　四時　七時　九時
明星	海都	二時　四時　七時　九時
麗都	勸學姻緣	二時　五時　九時
金城	漁花村	二時　五時　九時一刻
新光	月兒彎彎	九時一刻
中央	銀花歌舞國	三時　五時　九時一刻
浙江	一夜風流	三時　五時　七時　九時
東南	詩人遊地獄	二時　四時　七時　九時
蓬萊	大家庭	二時半　四時　八時
光陸	頑皮小姐	三時　五時　九時
虹口	晶宮恩仇記	十二時一刻起
威利	影城大會	三時　五時　七時　九時
融光	漫遊無國記	三時　五時　七時　九時
新中央	三個媳婦	三時　五時　九時
山西	大家庭	二時　四時　七時　九時
華德	春風血戰記	三時　七時　九時
萬國	中坑意	三時　七時　九時
東海	梨花夫人	二時　四時　七時　九時
百老匯	齊天樂	二時　五時　七時　九時

大美晚報分類廣告

大利春 酒菜館

二週紀念大贈品

本號舉行二週紀念自國慶日起特別大贈品三星期　魚翅小碗八角中碗一元六角大碗二元四角　漕河涇炸鷄八角五分　燒鴨每隻一元一角餑餑奉送　又大利春特製醬油鷄每元兩隻　大利春滷鴨每隻五角以十一點起至夜七點止一百隻爲限　各式細點每客二角　另菜滿一元者奉送贈品如滿一元六角者贈上加贈　十二元席每桌奉送大花彫兩瓶如滿十桌奉送大花彫一罈其餘類推　如有喜慶壽事等項禮堂奉送　如蒙顧特別歡迎

法租界大世界南首隔壁　大利春酒菜館謹啓　電話八〇四三二

吉屋招頂

大空氣通暢計共大小房間十六間　[illegible]

大達輪船公司各輪出口日期表

大蘇　念七日

大達　念八日

大豫　念九日

大慶　三十日

大通航業公司船期出口日期表

隆大　念七日

志大　念八日

鴻大　念九日

正大　三十日

專醫慢性白濁 醫藥費祗收十五元

特備透熱電療及靈效新藥負責迅速痊癒

五馬路浙江路口 大川醫院 院長歐府醫師

▲割包皮過長毫無痛苦祗收洋五元▼

敬送

人生最大事業莫甚於絕人後嗣者莫甚於性病　[illegible]

海新閘路四五七弄懷春房免費函索　康莊氏啓

敬送　遺精單方　函請向上海斜橋局門路一三號博濟局函索即寄

真正西藏馬寶出讓

治虛癆咳嗽吐血之甘露

治癲癇之金丹

治肝胃氣痛之聖品

新安程氏有祖傳真正西藏馬寶半只計重拾兩零五錢願廉價出讓如蒙零購當面磨銼以辨真僞每分兩元二角輕症一二分痊愈

發售處上海寧波路南無錫路六十二號　辛昌泰綢莊

專醫橫痃

[illegible]

德國醫學博士林康民啓

診所江西路二〇四號南京路轉角

星卜專家 石痴

研究用神　批命五角

[illegible]

屈臣氏 汽水

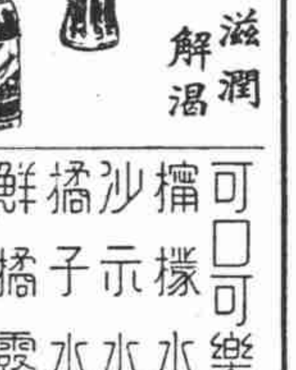

美味衛生　滋潤解渴

可口可樂　檸檬水　沙示水　橘子水　鮮橘露　朱古力水

屈臣氏汽水公司出品　發行所上海江西路三二七號　電話一九四四〇

欲割包皮注意

包皮專科 鄺步揚醫師

專割包皮過長　收費十元

採用最新式割包皮療械，適合尺寸，即能照常工作，四天痊癒，應驗多年臨症之經驗，割時完全無痛，患者可安心割治，割後長短適合，▲精治花柳白濁，生殖器發育不全等症

診所　北四川路海寧路口安樂園隔壁

戒煙論

[illegible]

地中海爭霸之形勢

一 馬爾太島之重要

英人侵占直布羅陀四年之後、同時占有巴拉里亞島、和扇港以作攻擊法國艦隊之根據地、此島在十八世紀中屢易其主、但英人素不十分重視此島、其在一八〇二年之亞眠和約中交還之於西班牙之舉卽易於解決、若距此二年前英人已占馬爾太島矣、晚近英國在地中海之政策實從拿破崙遠征埃及而得其激刺、拿氏此次遠征之本意在欲利用埃及爲其通印度之捷徑、結果拿氏蓄欲攫印度而有之、英人對法奪取印度之戰方於距今數千年前決定、此不容忘卻者也、方拿破崙在埃及奮鬥時、卽於一七九八年卽擬定鑿通蘇彝士運河之計劃、故已爲英人指示將來其達到印度之戰略的途徑、其埃及之遠征實決定英國[illegible]

二 馬爾太對英關係

地中海政策之抉擇、而英國在後一世紀中所得握海上霸權者、此島之助力實不少、法國占領埃及五年、印度方與西方接觸尤甚與解心革命之法國相近、此事至今尚生效辦而其卽在思想上亦與聞歸英殖民之接近甚且法人爲[illegible]之占領埃及在語言上亦生效力、蓋至今受教育之埃及人、擔任法語者尚較認長英人者多多、從文化之立場以觀拿破崙之遠征埃及在法國方面實甚得効果、惟在政治方面則爲英人繁故占領通達印度之未陸路捷徑、因而占領地中海之基礎。

馬爾太在戰略上之價值其初因爲英人所未知、蓋亞丁條內閣在亞巴和約以前之談判中尚表示願意放棄馬爾太而將該島交還騎士、反對[illegible]

三 馬爾太控地中海

此種決議者不時馬爾太人、馬爾人或騎士法國及英國一者之中、卒決定與英人、卽有勢力之英國政治家亦反對此舉、因而加緊促起英人對於、島未來價值之認識、當時有一議員大聲疾呼曰、吾人將以馬爾太而作戰、不僅爲印度自身計而且爲英國之安全之繁榮計、此數語蓋卽包括馬爾太對於英國之重大關係而拿破崙於其遠征埃及與其實行占領馬爾太之關係、蓋亦依另一方式以重此數語耳、蓋法國之用心卽在毀滅英國之安全與繁榮也。

馬爾太島一同時控制歐、法、希臘及埃及之門戶、最要者爲其控制地中海東西部之聯絡線、卽西西里亞之通路、此海峽最窄處僅一五〇千尺、故必待[illegible]

夜譚

香河民變

[illegible]

四 意大利在突尼斯

及一九三一年之人口調查之後、歐人在突尼斯者計九一四二七法人與九一一七八意人、此外尚有八六四三之馬爾太人、其與意大利人接近之處過於法人、但此數目並不足確表示其與歐人之情形、蓋時於非生人而入法籍者由來施行一種直接而又間接之劇烈的壓迫、故法人享有教育便利權、卽若干專門之地亦均與法國國籍有關、意法協定所述對之唯一者爲意大利根據最近羅馬之意法人准許生在突尼斯之意大利之裁至一九六五年止不受所謂非生人三代之後均以法人之法律所制裁而且彼等在最近二十年內得進其本國[illegible]

國者卽於傾向於意國、意大利之不顧一切壓迫的尼亞里人、吾人於此合憶及格拉尼亞尼斯軍之名字、與乎意利人入其地之後居民之窮困、均促成尼城里人之外移、多數資本往突尼斯、蓋法國府實與埃及政府相反而蒞其入殖、埃及甚至英人今皆謂意大利今若在軍事上對於突尼斯方面增防則比其接近之埃及方面增防者較爲妥當。

五 馬爾太島之對方

法人已深知西西利亞海峽之重要、在突尼斯東北之卑塞塔設一軍港是爲地中海中次於吐崙之最强的法國海軍根據地、且就該港之武裝及其軍火之儲存而論、比之直布羅陀實不多讓、意大利[illegible]

、但有一部語言天賦特長之人民、爲數雖少而勢力則較大、卽所謂法律家及教師、教師之與意大利、因而於意大利政府與羅馬教廷之間發生一種爭執、後對於語言爭執定一新規、卽在國民學校中舍馬爾他語之外應單用英語、直至一九三二年止國民學校內尚用意語及英語爲補助語、新教育規定長其發設法規避此種規定、教授之學校、公款以扶助意大利、以使彼等派遣而在意大利學習意語、及一九三三年十一月英總督取消該憲法、於是其政府完全操諸總督、其官吏之掌中、英國之占領馬爾太比之英意宣戰時英人危害意國人民之安全尚遠爲重大、

地國之爭霸、對此該海峽之爭[illegible]方占停息、倘如必待意人從西利西亞進攻邀之、未而克服之後、否則其一方之實力必削弱於其他一方、而不對之而生戒心而後可、十九世紀中西利西亞對而之突尼斯逐漸爲意大利人所侵殖、但在一八八一年占領其地者非意人而爲法人、其地若根據當時佔大多數之意人觀之在理當歸諸意大利、突尼斯之問題會使法意之邦交對於全於數年之久、及今年一月頭由於賴伐爾與墨索里尼之間之協定此局方告清明、但[illegible]

事均攻讀而已、此種協定之實質英人、擴充鬱之下實不能滿足意人、如使今日法意二國之目的友誼破裂、則突尼斯之爭亦必重行爆發、意大利人在突尼斯者並非少數居於其國內之少數民之少數、而且此一部分居民在數目上實占多數且其目光已注及鄰國突、况且突尼斯之東境直與意屬殖民地之的尼坡里接壤、意人由此往突尼斯日益加多、

惟在觀察此一點時當然已將在突尼斯居之土著人置而不論、彼等當然傾向於法[illegible]

六 意在馬島之工作

之自然的要求突尼斯亦不獨及法國之反對、實亦撞及英國之反對、現在英人在西西利亞海峽之軍力配備實已完全、如使此處發生有利於意人之變動、則英人將起而爭持之、故無論自馬爾太占領之後、英人於任何戰事均不復在此一決勝負也、

數年以來意大利卽已努力奪取馬爾太其地通行之語言爲一種參雜意之阿剌伯語

地中海之形勢

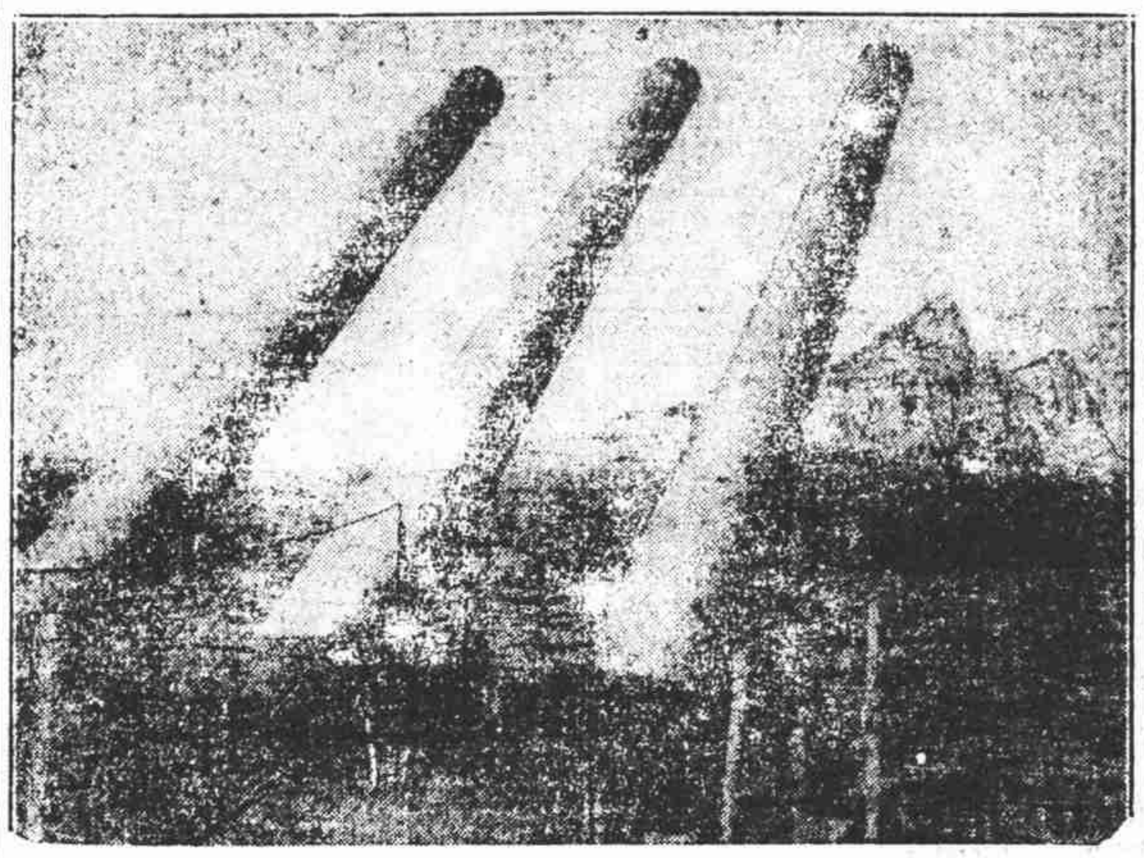
英國在直布羅陀防守之三礮艦

七 英意艦隊之移動

英國艦隊在九月二十一日至十月十五日之時期內、已宣布開往希臘西海岸諸港而已、官報謂此不外每年之操演、而所應注意者四艘旗艦加操練者有四艘戰鬥艦、四艘巡洋艦、八艘驅逐艦、四十五艘輔助艦等、其數實可注目、事實上爲一種示威促使意大利及英人實從馬爾太方面撤佔尼亞海及亞得里亞海、據云意大利方面之艦隊亦依同樣之實力集合於多德卡尼斯島、是爲土耳其西南海岸之島嶼、名曰勒洛斯、其中一島名勒洛斯以之十二島已築成爲一軍港、最近在此地島上亦將施以武備、意大利艦隊在埃及附近之地中海中尤以利比亞昔蘭尼加之增加、如使英國與埃及欲將阿比西尼亞征服中決定的重要地位之蘇彝士運河作制裁之方策時、則十二島顯然成爲英埃二國之威脅、卽巴力斯坦以及英國油管終點之海發於戰時亦將受德坎卡尼斯島上意大利海軍根據地之脅迫、此十二島爲意大利之重要戰略點、[illegible]

要求希臘與其島上之居民、此外則十耳其亦要意人歸還其海軍、而二國素與意人交誦冷淡、故將來不免贊助英國、如使英國要求時則贊助者亦將進一步而加入作戰、（完）

俄新軍器陣容

防禦東西侵略戰

三千輛戰車編爲師團　超爆擊機可制日死命

（莫斯科哈瓦斯通訊）蘇聯爲防禦東方及歐北兩方面之侵略之危險、對於新軍器之設備、早已陣容充實、計其現代化戰爭備之兵器內容如下、

（一）火力裝備、
（二）機械化裝備、
（三）航空及防空裝備、
（四）化學戰裝備、

有之火力裝備、計爲輕機關槍、各種步兵砲、卽野砲、山砲、高射砲、遠距離火砲、就有威力特大高射砲等、由軍力而發射、實爲近代兵器之特色、

之無者、當屬全機械化裝備、刻炸火砲之使用、卽砲兵之裝甲化、戰車、機關車、刻引汽車等、均已機械化、凡步兵、騎兵、工兵、則編爲機械化兵團、以及三千輛以上之戰車、造成爲世界最强之戰車師團、

其航空及防空之裝備、尤爲强厚、足以決定最後勝利之資格、計偵察機、爆擊機、戰鬥機、此外驅不够力躍進、擊聯有最新設之超爆擊機二百五十架、每小時之速力二百杆、可續航程二千五杆、爲搭載一千噸炸彈、則可以蘇聯前線日本之補給之某部、每時間內、卽可攻日本要塞、且及各大都市之起火、尙有戰鬥機、能至巴位由多數關槍、砲一二百餘大都市之起火發射、可隨時隨地放發多彈下落、至於化學戰裝備亦在新軍陣中、射擊卽能隨意充實、如毒瓦斯、燒夷劑、發煙劑等、惟受一八九九年之海牙條約所限制、製造情形未能盡悉、此外並具細菌戰之準備、計劃周密、軍放細菌入境時、卽能以立卽加以消毒之戒備、一俟敵軍進攻、卽全部出動迎擊云、

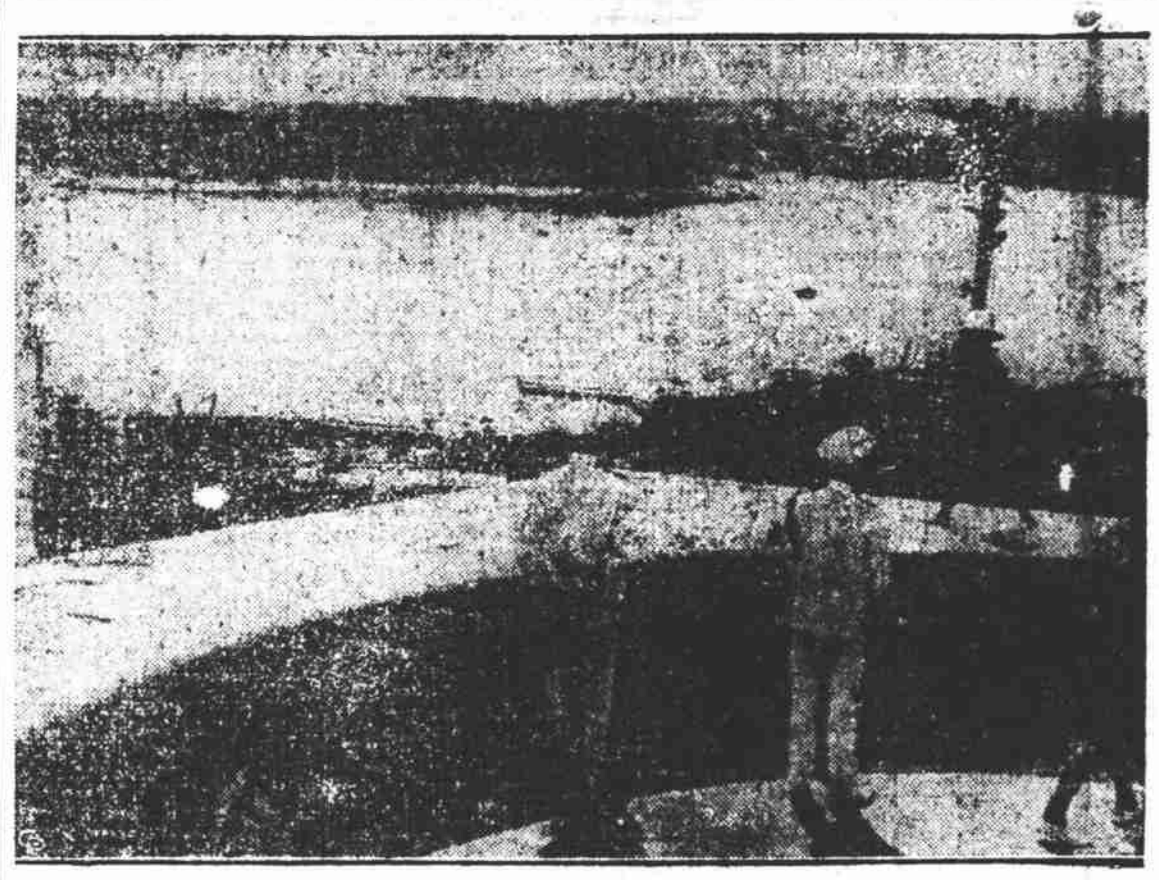
英國在馬爾太島防守之軍艦

黃益壽醫師專割包皮過長

割除包皮爲諸君終身幸福計、諸君決不肯未經考慮貿然往試、而爲醫者之試驗品也、本醫師服務社會之歷史是否久遠、報紙可憑、更有後列之事實足資證明

△注意▽

事實證明　包皮過長之害

（一）包皮已經割除者二十一大瓶、（一）短莖長者割除後、（二）筋絡發育、（三）割時及割後絕無痛苦、割後立可行動、作事不用住院、流血不止、（四）可久不爛、發炎、積垢污穢、易受傳染、更易惹起早洩陽痿等病、及下疳生殖器衛生、有礙生育、故宜早割

▲痔治生殖器性病▼時間九至六時星期日照常○診所愛多亞路廣西路口康拾發藥廠左首二樓

痔瘡瘻漏專科

上海痔瘡專科醫院　醫學博士呂守白啓
（本院專門根治痔瘡漏管、血痔、內外痔、脫肛、痔瘡漏、均有特效、不用刀割、不痛苦、發明根治術）
地址白克路永年里十六號門診下午二時至六時

花柳性病專科　陳效懷醫師

專治梅毒白濁下疳及其併發症

花柳病（不論毒梅白濁下疳）之發生皆以受微菌之傳染而起、有能殺滅其病菌則病自愈、此理人多知之、顧梅毒螺旋菌等之於白濁均在種種劇烈之藥所用者、亦多知之而甚顯惠花柳病之患者、非得其法不能根治、[illegible]設法速愈、[illegible]以專門之學識、[illegible]病家如有久治未愈之苦者、速來一診、一解決之、總診所南京路二三八號（時間每日九至六時星期日照常）

大安毒丸

主治　花柳白濁　梅毒下疳　毒癧便毒　惡瘡小瘡　不論遲早　每盒壹元　上海九芝堂藥局出品
各大藥房均有售　總發行所漢口路泥城橋西首牛莊路電話三〇三七四號　外埠郵費加一

上海棋盤街朱普太和
婦科聖藥
烏鷄白鳳丸
功能　調經種子　活血强身　赤白帶下　割除隱病

電療根治中風
煙酒患血管變硬、老人血壓過高、常有中風危險、重則喪生、美國博士華萊指導與利近省電療專校畢業、其經驗豐富、數年來治愈病人不可勝計、專治中風、同時並治其它慢性症、附章索函、郵票五分、北四川路西首逢路五六二號
江適存電療院啓

興業木器公司
發行所北京路四五一號　電話九四二〇四
本公司開設以來、轉瞬十載、所出貨品、均屬本廠自製、聘請專門技師、製造最新式樣、堅固美麗、素荷各界稱許、茲以市面凋敝、不景氣爲、存貨積山、茲特以優待起見、不惜巨大犧牲、將存貨於本月十日起、一律大減價、清現、各界惠臨、不計成本、以致出售、務希各界惠臨參觀、無任歡迎。
大減價一月
創設十載　式樣美麗　貨積如山　歡迎各界
信譽昭著　質地堅固　忍痛犧牲　惠臨參觀
柚木房間式每堂二百七十六元起
花旗木房間每堂一百念八元起
柳安房間式每堂一百二十五元起
柳安少人房式每堂一百念五元起
享木花柳式每件十八元起
柚木木沙發絨每套四十六元起
花本花絨沙發每套八十六元起
方錢凳每只六元起
式椅每只一元九角五分
打折八五折
製造廠塘山路六〇二號　電話五一一一一
每日下午六點一刻起聘請大中華名角演唱……（週波一二〇〇）
七點半起聘請張春帆……（週波九二〇）
八點半至九點一刻聘請……（週波一三四〇）

馬寶山 M.P.SAN & CO. TRADE MARK 註冊商標
新出品
手提皮箱餅乾
式樣精巧
旅行最宜
製造廠及門市部
設東西華德路中虹橋堍

再不購車失機會矣
乘車南針　指君迷途
最風行最實惠的脚車
水鴨牌　祇售十九元
純鋼製　克羅鉄　堅而美　能保用
衝倒厚利！顧及主客！唯我維昌！服務忠實！
二白渡橋北堍乍浦路七八號
維昌車行
電話四三八九三

面友
FACE FRIEND REMOVES FRECKLES WHITENS THE SKIN
白嫩去斑
面友一與普通雪花霜膏等迥異。含有貴重藥料。確能除雀斑。並可預防之。功效之速。出人意外。雀斑既除。皮色必定白嫩。
各埠藥房商店樣廠均售

實部派馮少山攷察海外實業

中國重工業尚未立基礎　極救垂危必先杜絕入超

實業部實業視察專員、前任上海總商會、全國商會總聯合會主席馮少山氏、近奉實部之派、考察海外實業、定於本月底乘來輪啓行赴歐、記者昨訪之於寓邸、據馮氏談、近年國內實業、雖間有因特殊機會而抬頭、但其未能有長足進步、而成今日現象者、最大原因、厥爲發展產業上至重要之基本工業、如鋼鐵煤油及機械製造等重工業、未能確立基礎、而外人又憑藉條約、在我通商口岸、自由設廠、以雄厚資本、新巧技術、利用中國低價勞工及原料、對我正在萌芽之弱小工業、盡量壓迫、我國輕工業、雖較發展、但亦因各國製品在中國競爭傾銷、與連年國內實業凋敝、而造成目前危機日迫之現象、各紗廠絲廠火柴工業、莫不如此、中國較有希望者、今俱岌岌可危、去年之機器業、其情形尤甚、本人歐戰後、曾至歐美考察各國戰後之經濟狀況、返國後即主張、惟振興實業、杜絕入超、始能拯救垂危之國家、當時首先倡辦上海市民提倡國貨會、藉以培植國家經濟、先裕人民生活、對外謀輸出增加、對內求生產發展、民十七任國民政府特派國貨銀行籌委、亦嘗計劃協助國貨事業之一端、此次出國於考察各地僑胞商經濟上之聯絡云、聞馮氏預定考察期五月、先至菲律濱、英荷屬南洋羣島、再轉道暹羅、印度、緬甸、安南、本市全國商聯會、廣肇公所、國貨工廠聯合會、中華國貨維持會、市民提倡國貨會、中華國產商聯合會、日前會設宴爲馮氏公餞云、

禍起枕席控嬌妾　串通擄人勒贖

鄧炳元自訴乃妾　旋又請撤回不准

向爲眼鏡業之皖人鄧炳元、現年四十六歲、家住虹口願昌路八十號門牌、近具狀向第一特區法院、控告其妾鄧張氏、妾兄張錦富、及張友張氏等人串通擄人勒贖等情一案、惟自訴者、尚屬創見、茲將起訴內容摘錄於下、緣鄧張氏……[illegible]

市府將成立保甲籌委會

本市市政府爲推行保甲制度、前經令飭市公安局派員赴南京考察辦理保甲情形、茲悉市府以本市地面遼闊、人口眾多、良莠不齊、認爲推行保甲制度、實屬十分需要、……[illegible]

西安路煙犯判刑

西探目喉而夫、與中西探、前日下午五時四十分、在西安路十九弄念九號屋內、破獲出售鴉片煙窟一起、……[illegible]

檢查租界工廠　交涉意見接近

解決之期猶難確定

關於本市租界工廠檢查問題、涉時年、迄未解決、……[illegible]

本埠日領署警察查獲私運現銀

逮捕日韓人數名

近來日人密運現銀出口者、日見增加、日領事館警察已在積極取締、……[illegible]

本市禁烟會添建戒烟院

月底即可動工

本市市公安局爲積極進行戒烟、……[illegible]

四川商店　總店南京路
專門經營四川銀耳
無論任何行業、能以專門經營一種貨色、馳譽遠近者、必具有獨到之處、人所不及者在、敝店亦一例焉、
當合調養銀耳最宜
贈閱銀耳功效專書
享有盛名　分店跑馬廳

肇和里失愼　住客有縱火嫌疑

木箱敗絮中有火油氣味　拘傳二房東供詞極支離

……[illegible]

金貴銀賤　脚踏車增價

明日加價二成

……[illegible]

租界探警非公務員

司法院之解釋

……[illegible]

通貨膨脹傳說激起債市漲風

大戶集團購進亦爲主漲要因　場中人心熱金短竟告停板

……[illegible]

種類	期別	週一開盤	最高	最低價格	週六收盤	高低差額	較前週
[illegible]	[illegible]	[illegible]	[illegible]	[illegible]	[illegible]	[illegible]	[illegible]

北平半千著名預言家
王志雄
由粵來滬批命談相
前未開口、我已明瞭其胸中隱情、與現在環境地位如何、祖基厚薄、有無父母、……
報來談相祇取五角、批命成本一大厚册、外埠一元二角、暫取一元二角、
西藏路遠東飯店二樓二百念三號

王延松　陳公博　曾仲鳴　王曉籟　介紹
美國牙醫博士梁北和君
梁君研究牙科技術、學識優良、經驗豐富、今春又因事赴美、順道攷察該國最新科學、現已返申、照常應診、故特此介紹、地址北京路口、四川路口、上海信託公司二樓二號、電話一八九一四號

中大醫院
減輕病家負擔　確有醫治專長
貫行經濟治療　負責永遠斷根
白濁橫痃下疳　當日止痛　化膿開刀　保不復發　上列各症一律只收八元　日後愈驗永不發
包皮　戒煙　五元
日夜送診　號金一角
院址五馬路廣西路口
院長楊方銓醫師

肺病福音

廣東保和堂參茸熱藥膏丹
名醫贈診不收診金
新廢朔望日概計九折算
李雨亭　晨八時至十時止
楊保岐　晨十時至十二時
陳穎貞　午一時至三時止
特設三輪車　接方配藥　代客煎藥　一呼卽至
電話四二六三六

著名牛腩麵粉飯每客一角
一角時菜抵食無比
高等名茶每客五分
美味點心比別不同
廣東金龍酒家粵菜茶點
北四川路八〇七號　電話四二六三六

性機能障碍
大力精 PERILIN PASTE
遺精早洩
美玉牙膏暢銷